

Bilancio Sociale Kairos Soc. Coop. Sociale 2022

Bilancio sociale predisposto ai sensi dell'articolo 14 del D. Lgs. n.117/2017.

Bilancio sociale elaborato attraverso il modello Iscoop di Legacoopsociali (CC BY-NC 4.0)

Introduzione

La cooperativa sociale Kairos, centro per il benessere psicologico, è una cooperativa sociale di tipo A che opera nel territorio della Provincia di Oristano. Essa è composta da una équipe multidisciplinare che include professionisti specializzati in neuropsichiatria infantile, psicologia, logopedia, terapia comportamentale e psichiatria che, nell'ottica dell'integrazione tra la disciplina medica e psicologica, garantisce una presa in carico globale dell'individuo, con la finalità di tutelarne la salute ed il benessere psicologico.

Al 31 dicembre 2022, i soci della cooperativa sono attualmente 3, che allo stato attuale risultano tutti dipendenti con regolare contratto di lavoro subordinato. Di seguito si riportano i principali servizi offerti dalla Cooperativa al momento della redazione del bilancio del 2021: Diagnosi e trattamento dei disturbi dell'età evolutiva e adulta, nello specifico:

1. Valutazioni Neuropsichiatriche e Psichiatriche;
2. Valutazioni neuropsicologiche;
3. Valutazioni logopediche;
4. Colloqui neuropsichiatrici e psichiatrici di approfondimento;
5. Parent training e Teacher training;
6. Consulenze individuali;
7. Trattamenti neuropsicologici;
8. Trattamenti logopedici;
9. Percorsi di supporto al metodo di studio;
10. Terapia comportamentale ABA;
11. Interventi educativi e psico-educativi;
12. Psicoterapia cognitivo comportamentale;
13. Stesura di Diagnosi Funzionali e monitoraggio di Piani Didattici Personalizzati e Piani Educativi Individualizzati.

Alcune prestazioni vengono svolte mediante sovvenzioni pubbliche, quali servizio home-care premium, legge 20 e 162 della Regione Sardegna ed eventuali bandi pubblici, tuttavia la maggior parte di esse vengono erogate in regime privato, ad eccezione del servizio di psicoterapia per adulti a seguito della convenzione con ATS Sardegna.

La lettera del Presidente

Da quest'anno la Kairos Soc. Coop. Sociale redige il bilancio sociale in termini più articolati e approfonditi rispetto ai precedenti, questo per rispettare le disposizioni in merito al nuovo codice del Terzo Settore, il quale impone una maggiore trasparenza rispetto alle attività svolte. Il nostro bilancio, tuttavia, non andrà a soddisfare solo gli obblighi imposti, ma sarà orientato a dare una visione più ampia del nostro operato. Dal 2017, anno in cui la Cooperativa si è costituita, abbiamo rilevato una costante crescita, sia dal punto di vista strutturale che di organico. Questo lo dobbiamo principalmente all'impegno e alla caparbietà dei soci fondatori e dei collaboratori, che hanno sposato le finalità del nostro progetto e hanno condiviso la nostra filosofia lavorativa. Anche il 2021 è stato un anno molto impegnativo e delicato, per via soprattutto dell'emergenza Covid-19 che ancora oggi non smette di condizionare negativamente le nostre vite e, di conseguenza, anche il nostro lavoro quotidiano. Ci sono stati dei mesi dell'anno in cui gli ingressi al Centro si sono dimezzati per via delle continue assenze dei nostri utenti. In itinere, la stessa sorte è toccata anche a tutti i dipendenti del Centro, che a turno hanno contratto la malattia. Per limitare i danni, abbiamo puntato maggiormente sugli incontri on line e abbiamo cercato di portare avanti i trattamenti (ove possibile) con gli operatori rimasti. Abbiamo inoltre cercato di potenziare il canale delle valutazioni anche se il continuo avvicendamento dei neuropsichiatri non ci ha permesso di incrementarlo così come avremmo voluto. In sintesi, tutti gli sforzi profusi hanno reso possibile un aumento del fatturato ma non sono bastati a chiudere il bilancio senza perdite, che, tuttavia, non solo tali da demotivarci nel portare avanti la nostra mission. Questo documento è il frutto di un continuo confronto d'équipe e in esso sono riportati, oltre ai dati storici, anche delle importanti indicazioni per la crescita e il futuro della società. Ringrazio tutti i soci e collaboratori per il lavoro svolto e per l'impegno profuso.

Nota metodologica

Il Bilancio Sociale della società KAIROS CENTRO PER IL BENESSERE PSICOLOGICO è stato concepito e redatto in conformità al decreto del 4 luglio scorso 2019, adottato dal Ministero delle Politiche sociali e del lavoro. Il documento è stato redatto con la collaborazione di tutto lo staff della società, sia soci che dipendenti e collaboratori

Presentazione e dati Anagrafici

Ragione Sociale

Kairos Soc. Coop. Sociale

Partita IVA

01209210952

Codice Fiscale

01209210952

Forma Giuridica

Cooperativa sociale tipo A

Settore Legacoop

Sociale

Anno Costituzione

2017

Associazione di rappresentanza

Legacoop

Attività di interesse generale ex art. 2 del D.Lgs. 112/2017

Tipologia attività

c) Prestazioni socio-sanitarie di cui al decreto del Presidente del Consiglio dei ministri del 14 febbraio 2001, pubblicato nella Gazzetta Ufficiale n. 129 del 6 giugno 2001, e successive modificazioni

Descrizione attività svolta

La Kairos Soc. Coop. Sociale, Centro per il benessere psicologico, è composta da una equipe multidisciplinare che opera nell'ambito della Neuropsichiatria dell'infanzia e dell'adolescenza; nello specifico l'equipe è composta da Neuropsichiatra infantile, Psichiatra, Psicologi dell'età evolutiva, psicoterapeuti cognitivo-comportamentali, logopedista, tecnici della riabilitazione psichiatrica e terapisti comportamentali ABA che, nell'ottica della formazione specifica, della prevenzione e dell'integrazione tra la disciplina medica e quella psicologica, garantiscono una presa in carico globale dell'individuo con la finalità di prevenire il disagio psichico in età adulta e ridurre i tassi di abbandono scolastico. In sede sono presenti inoltre psicoterapeuti e neuropsicologi che si occupano della presa in carico di problematiche psicologiche e cognitive dell'età adulta. La Kairos ha un'esperienza pluriennale in attività di diagnosi e trattamento neuropsicologico nei disturbi dell'età evolutiva, come dislessia, disortografia, discalculia e disgrafia (DSA), disturbi del comportamento dirompente e deficit di attenzione con o senza iperattività (ADHD) e disabilità intellettive; inoltre o're sevizi di terapia comportamentale ABA per disturbi pervasivi dello sviluppo; consulenza e trattamento psicologico in bambini, adolescenti e adulti; disagio emotivo e psicosociale, valutazione e trattamento logopedico, psicoterapia cognitivo-comportamentale; parent-training (supporto e consulenza alla genitorialità); teacher training (consulenza, sostegno e formazione per gli enti scolastici); riabilitazione cognitiva dei disturbi dell'età adulta. Nel periodo estivo si effettuano inoltre attività laboratoriali di potenziamento dei prerequisiti dell'apprendimento, delle capacità socio-relazionali ed emotive, dell'attenzione e delle funzioni esecutive.

Principale attività svolta da statuto di tipo A

Salute mentale - Strutture socio-sanitarie, e Centri di riab. e cura

Descrivere sinteticamente gli aspetti socio-economici del contesto di riferimento e i territori in cui si opera. Per contesto si intende non solo l'ambito geografico in cui si svolge l'attività, ma anche tutti quei fenomeni e tendenze di carattere generale, che possono avere natura economica, politica e sociale e che condizionano e influenzano le scelte e i comportamenti della cooperativa/consorzio.

La Kairos Soc. Coop. Sociale ha sede operativa nel territorio del Comune di Ghilarza (OR) e recentemente nel Comune di Sorgono. Essa raccoglie le richieste provenienti principalmente dagli utenti del territorio del Guilcier, del mandrolisai e della Provincia di Oristano, e molto più sporadicamente da altre zone e Comuni della Sardegna. Il Comune di Ghilarza con circa 5000 abitanti è quello più popoloso. Esso rappresenta anche il centro abitato con il maggior numero di servizi: Scuole, servizi territoriali sanitari. Ospedalieri e supermercati, pertanto, rappresenta un punto di riferimento rispetto a tutti i punti di vista per il territorio, anche grazie al fatto che risulta ben collegato ai paesi limitrofi e non, grazie alla presenza della Strada Statale 131. Sorgono rappresenta invece uno dei Comuni più rappresentativi della zona geografica del Mandrolisai. In questa comunità hanno sede i principali servizi di quel territorio: scuole, Forze dell'ordine, enti pubblici e centri commerciali.

Regioni

Sardegna

Province

Oristano

Sede Legale

Indirizzo

Via Milano 30

C.A.P.

09071

Regione

Sardegna

Provincia

Oristano

Comune

Abbasanta

Telefono

3397161437

Fax

n/d

Email

kairoscooperativasociale@gmail.com

Sito Web

n/d

Sede Operativa

Indirizzo

Via Cavalier Agus, 111

C.A.P.

09074

Regione

Sardegna

Provincia

Oristano

Comune

Ghilarza

Telefono

3397161437

Email

kairoscooperativasociale@gmail.com

Storia dell'Organizzazione

Breve storia dell'organizzazione dalla nascita al periodo di rendicontazione

La Kairos Soc. Coop. Sociale nasce ad Abbasanta (OR) nel 2017 grazie all'impegno e all'investimento dei tre soci fondatori che decisero di accantonare le loro esperienze individuali come Psicologi per confluire all'interno di un progetto di cooperazione sociale. La finalità è stata fin da subito quella di creare un servizio di Neuropsichiatria infantile e di Psicologia che potesse rispondere in modo concreto alle esigenze delle persone o'rendo servizi di qualità e professionalità, nell'ottica della tutela del benessere psicologico e della prevenzione del disagio psichico. Allora l'equipe, oltre che dai tre soci, era composta da una logopedista e da una Neuropsichiatra Infantile, che, tuttavia, prestava la propria collaborazione saltuariamente. In seguito l'equipe si è arricchita, seppur per un breve periodo, della collaborazione di una psicologa-psicoterapeuta ad orientamento sistemico-familiare. Con il crescere delle richieste e dell'equipe è sorta la necessità di trovare una nuova sede che potesse rispondere ai nuovi bisogni. Fu così che nel 2018, la sede operativa venne trasferita da Abbasanta a Ghilarza, in una nuova

struttura moderna e spaziosa, dotata di tutti i confort e nel rispetto della normativa sull'eliminazione delle barriere architettoniche. Grazie alla presenza di nuovi spazi, l'equipe si è potuta ulteriormente allargare. questo ha permesso di offrire nuovi servizi e di garantire un maggior numero di prese in carico, estendendo le collaborazioni anche ai servizi pubblici quali Comuni e Provincia. Da Ottobre 2022 la Kairos ha investito in una sede distaccata situata nel Comune di Sorgono in cui vengono erogati gli stessi servizi di Ghilarza con operatori che operano nelle diverse sedi. Attualmente l'equipe è composta da 11 persone: un Neuropsichiatra infantile, cinque psicologi, due logopediste, un educatore professionale, una segretaria e un ausiliare che si occupa dell'igiene dei locali. Può contare inoltre sulla collaborazione di diversi tirocinanti.

Testimonianze dei soci fondatori e dei soci storici

“Quello che il bruco chiama fine del Mondo il resto del Mondo chiama farfalla”. Lao Tze. “E' più facile costruire bambini forti che riparare uomini distrutti”F. Douglass

Mission, vision e valori

Mission, finalità, valori e principi della cooperativa

Il progetto kairos nasce con l'obiettivo di inglobare all'interno di una equipe multidisciplinare una serie di professionisti che, nell'ottica del costante confronto e dell'integrazione tra diverse discipline (medica e psicologica), offrono risposte concrete a richieste di'erenti in ciascun ambito del benessere psicologico. La finalità è quella di prevenire il disagio psicologico attraverso una presa in carico globale dell'individuo. Nella filosofia Kairos ciascun utente è considerato unico, senza distinzione di sesso, razza e fede religiosa. Ogni persona viene trattata con assoluto riguardo e ne viene rispettata la sua riservatezza. Il personale opera garantendo imparzialità, trasparenza ed onestà, adottando misure volte a garantire la continuità e la qualità dei servizi erogati. Viene, inoltre, assicurato il coinvolgimento e la responsabilizzazione dell'utente o dei loro tutori nella realizzazione dei trattamenti individualizzati e di gruppo, informandoli sugli obiettivi di salute prefissati e raggiunti.

Partecipazione e condivisione della mission e della vision

Governance

Sistema di governo

La Direzione della Kairos Soc. Coop. Sociale assegna, comunica e distribuisce all'interno della cooperativa le responsabilità e le autorità per ogni singola funzione individuata nell'organigramma. L'attività di definizione dei ruoli, responsabilità e autorità all'interno della Cooperativa si rende necessaria per assicurare che i processi stiano producendo gli output attesi, per riferire alla Direzione opportunità di miglioramento e garantire un servizio all'utente che sia strutturato e di qualità. Ruoli, responsabilità e competenze minime per ogni funzione individuata sono definite dalla direzione nell'organigramma (vedi organigramma in allegato).

Organigramma

Organigramma

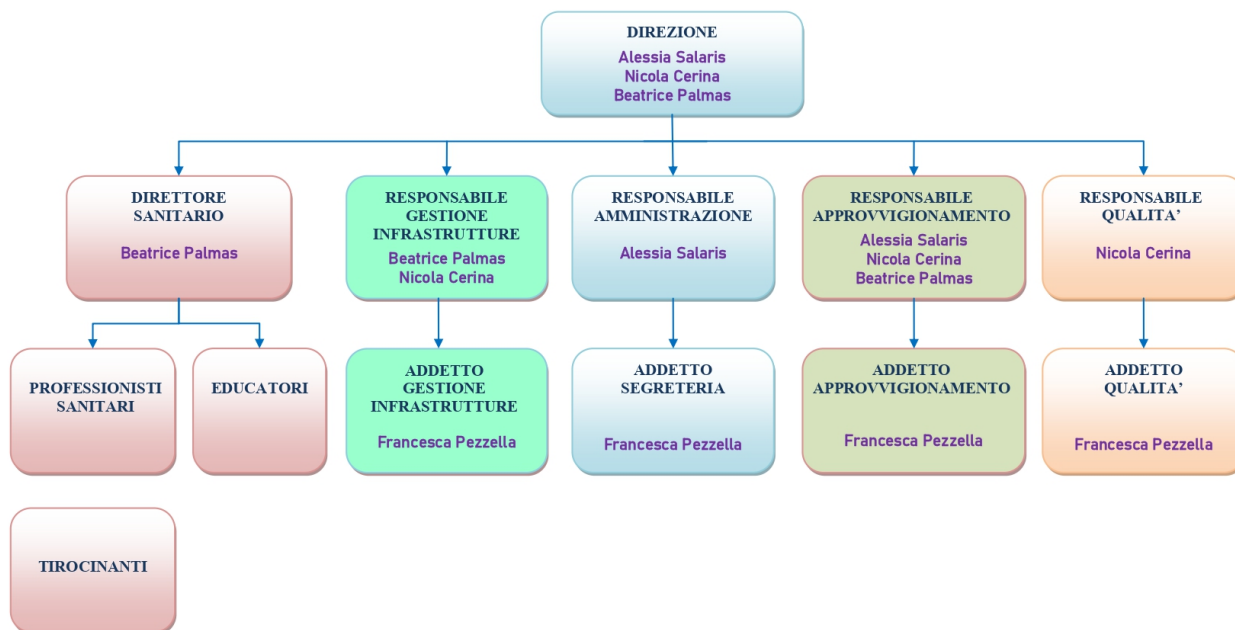

ALL 2a sez. 5 MQ "Organigramma" in Rev. 0 del 06.10.2020

Certificazioni, modelli, e qualifiche della cooperative (Qualità, Sa8000, Rating di legalità, Sistema organizzativo 231...)

Sistema di Qualità ISO 9001:2015

Responsabilità e composizione del sistema di governo

DIREZIONE

Alessia Salaris

Nicola Cerina

Beatrice Palmas

DIRETTORE SANITARIO

Beatrice Palmas

PROFESSIONISTI SANITARI, EDUCATORI, TIROCINANTI

RESPONSABILE AMMINISTRAZIONE

Alessia Salaris

RESPONSABILE GESTIONE INFRASTRUTTURE:

Beatrice Palmas

Nicola Cerina

RESPONSABILE APPROVVIGIONAMENTO

Alessia Salaris

Nicola Cerina

Beatrice Palmas

RESPONSABILE QUALITÀ

Nicola Cerina

ADDETTO GESTIONE INFRASTRUTTURE E SEGRETERIA

Francesca Pezzella

ADDETTO APPROVVIGIONAMENTO E QUALITÀ

Francesca Pezzella

Responsabilità e composizione del sistema di governo

Nominativo Alessia Salaris	Carica ricoperta Responsabile legale	Data prima nomina 27-01-2017	Periodo in carica 01/2017-in corso
--------------------------------------	--	--	--

Focus su presidente e membri del CDA

Presidente e legale rappresentante in carica

Nome e Cognome del Presidente

Alessia Salaris

Numero mandati del Presidente

2

Consiglio di amministrazione

Inserire i dati richiesti

3

N.° componenti persone fisiche

3

Maschi

1

Totale Maschi

%33.33

Femmine

2

Totale Femmine

%66.67

fino a 40 anni

1

Totale fino a 40 anni

%33.33

da 41 a 60 anni

2

Totale da 41 a 60 anni

%66.67

Nazionalità italiana

3

Totale Nazionalità italiana

%100.00

Partecipazione

Vita associativa

La vita associativa all'interno della Cooperativa è garantita da riunioni d'equipe soci settimanali e da periodiche Assemblee.

Numero aventi diritto di voto

3

N. di assemblee svolte nel periodo di rendicontazione

4

Mappa degli Stakeholder

Mappa degli Stakeholder

Gli interlocutori diretti e indiretti dell'organizzazione sono:

interni:

Personale (dipendenti e collaboratori);

esterni:

Istituzioni Bancarie;

Scuole, Università;

Enti Pubblici (ASL, Comuni, Unione dei Comuni, PLUS, Provincia e Regione)

Fornitori;

Famiglie e Utenti.

Immagine

Stakeholder



- Istituzioni bancarie
- Committenti
- Istituzioni scolastiche
- Famiglie
- Utenti
- Fornitori
- Enti di formazione
- Soci, lavoratori e dipendenti
- Movimento cooperativo
- Enti pubblici (ASL, Unione dei Comuni, PLUS, Provincia e Regione)

Sociale: Persone, Obiettivi e Attività

Sviluppo e valorizzazione dei soci

Vantaggi di essere socio

Diventare soci di una cooperativa significa partecipare alle scelte aziendali e condividere con i soci un progetto non solo di tipo lavorativo ma anche e soprattutto di vita. Diversi i vantaggi e le opportunità: primo tra tutti quello di sentire la società, nella quale si lavora e si investe, “propria”, discutendone e condividendone le scelte e gli obiettivi. I soci rappresentano i pilastri della cooperativa. Ognuno di loro, con le proprie responsabilità, contribuisce a favorire l'organizzazione aziendale e a coordinare il lavoro collettivo dei dipendenti. I soci della Kairos, a questo proposito, si riuniscono tutte le settimane in riunione per discutere delle scelte aziendali da attuare e individuare le criticità presenti, per trovare soluzioni funzionali alla loro risoluzione che saranno ove possibile in sede di equipe allargata con tutti i dipendenti. I soci sono i leader della società, essi determinano la stabilità dell'equipe e la produttività dei dipendenti.

Numero e Tipologia soci

Soci ordinari

3

Focus Tipologia Soci

Soci lavoratori

3

Soci svantaggiati

0

Soci persone giuridiche

0

Focus Soci persone fisiche

Genere

Maschi	1	%33
Femmine	2	%67

Totale
3.00

Età

fino a 40 anni	1	%33.33
Dai 41 ai 60 anni	2	%66.67

Totale
3.00

Nazionalità

Nazionalità italiana	3	%100.00
----------------------	---	---------

Totale
3.00

Studi

Laurea	3	%100.00
--------	---	---------

Totale
3.00

Anzianità associativa

da 0 a 5 anni	da 6 a 10 anni	da 11 a 20 anni	oltre 20 anni
3	0	0	0
%100.00	%0.00	%0.00	%0.00

Totale
3.00

Occupazione: sviluppo e valorizzazione dei lavoratori

Politiche del lavoro e salute e sicurezza, contratti di lavoro applicati

La Kairos Soc. Coop. Sociale opera nell'ottica della formazione professionale continua al fine di fornire un servizio di qualità per gli utenti che ne usufruiscono, attraverso un costante lavoro di equipe. Rispetto al periodo di rendicontazione, risultavano in essere 9 contratti collettivi nazionali, dei quali quattro con livello di inquadramento D2, uno E2, uno D1, uno B1, uno C1 e

uno A1.

Welfare aziendale

Numero Occupati

11

Occupati soci e non soci

occupati soci maschi

1

occupati soci femmine

2

Totale

3.00

occupati non soci maschi

1

occupati non soci femmine

7

Totale

8.00

occupati soci fino ai 40
anni

2

occupati soci da 41 a 60 anni

1

occupati soci oltre 60 anni

0

Totale

3.00

occupati NON soci fino ai
40 anni

8

occupati NON soci fino dai 40 ai 60 anni

0

occupati NON soci oltre i 60 anni

0

Totale

8.00

Occupati soci con Laurea

3

Occupati soci con Scuola media superiore

0

Occupati soci con Scuola media
inferiore

0

Occupati soci con Scuola elementare

0

Occupati soci con Nessun titolo

0

Totale

3.00

Occupati NON soci con Laurea

4

Occupati NON soci con Scuola media
superiore

4

Occupati NON soci con Scuola media
inferiore

0

Occupati NON soci con Scuola elementare

0

Occupati NON soci con Nessun titolo

0

Totale

8.00

Occupati soci con Nazionalità Italiana	Occupati soci con Nazionalità Europea non italiana	Occupati soci con Nazionalità Extraeuropea	
3	0	0	
			Totale
			3.00

Occupati NON soci con Nazionalità Italiana	Occupati NON soci con Nazionalità Europea non italiana	Occupati NON soci con Nazionalità Extraeuropea	
8	0	0	
			Totale
			8.00

Volontari e tirocinanti (svantaggiati e non)

Volontari Svantaggiati	Volontari Svantaggiati	Volontari NON Svantaggiati	Volontari NON Svantaggiati
Maschi	Femmine	Maschi	Femmine
0	0	0	0
	Totale svantaggiati		Totale non svantaggiati
Tirocinanti Svantaggiati	Tirocinanti Svantaggiati	Tirocinanti NON Svantaggiati	Tirocinanti NON Svantaggiati
Maschi	Femmine	Maschi	Femmine
0	0	0	1
	Totale svantaggiati		Totale non svantaggiati
			1.00

Livelli di inquadramento

A1 (ex 1° livello)

Addetto pulizie/ cucina/ ausiliari Femmine

1

Totale

1.00

B1 (ex 3° livello)

Addetto alla segreteria Femmine

1

Totale

1.00

D1 (ex 5° livello)

Educatore Femmine

2

Totale

2.00

D2 (ex 6° livello)

Educatore professionale Femmine

1

Educatore professionale Maschi

1

Totale

2.00

Terapista della riabilitazione (logopedista, fisioterapista...) Femmine

1

Totale

1.00

E2 (ex 8°livello)

Psicologo/ Sociologo/ Pedagogista Maschi

1

Psicologo/ Sociologo/ Pedagogista Femmine

3

Totale

4.00

Tipologia di contratti di lavoro applicati

Dipendenti a tempo indeterminato e a tempo pieno 3	% 27.27
Dipendenti a tempo indeterminato e a part time 3	% 27.27
Dipendenti a tempo determinato e a tempo pieno 0	% 0.00
Dipendenti a tempo determinato e a part time 3	% 27.27
Collaboratori continuative 0	% 0.00
Lavoratori autonomi 2	% 18.18
Altre tipologie di contratto 0	% 0.00
Totale 11.00	

Struttura dei compensi, delle retribuzioni, delle indennità erogate

Organo di amministrazione e controllo

Retribuzione annua lorda minima 16461.12	Retribuzione annua lorda massima 25228.84	Rapporto 1.53
---	--	------------------

Dirigenti

Nominativo Alessia Salaris	Tipologia compensi	Importo 1400
Nominativo Nicola Cerina	Tipologia compensi	Importo 1600
Nominativo Beatrice Palmas	Tipologia compensi	Importo 1500

Volontari

Importo dei rimborsi complessivi annuali 0	Numero volontari che hanno usufruito del rimborso 0
---	--

Formazione

Tipologia e ambiti corsi di formazione

Sanitario

Tipologia e ambiti corsi di formazione

Ambito formativo	Tipologia corsi di formazione e aggiornamento continuo (specifica)
Sanitario	Socio-sanitario

Breve descrizione (facoltativo)

La formazione professionale all'interno dell'azienda è garantita da costanti supervisioni settimanali dei dipendenti da parte dei soci e da collaboratori esterni aderenti all'Università di Padova. Tali attività non sono mai state interrotte, neanche durante l'emergenza Covid. La natura di tali formazioni riguardano l'ambito clinico della psicopatologia dell'età evolutiva e adulta. Il CDA stimola inoltre i propri dipendenti ad aggiornarsi sistematicamente mediante corsi di formazione che possano dare loro nuove competenze spendibili nella quotidianità lavorativa.

n. ore di formazione	n. lavoratori formati
60	11

Ore medie di formazione per addetto

Ore di formazione complessivamente erogate nel periodo di rendicontazione	Totale organico nel periodo di rendicontazione	Rapporto
60	11	5

Feedback ricevuti dai partecipanti

Qualità dei servizi

Attività e qualità di servizi

Descrizione

La kairos eroga principalmente servizi di tipo sanitario, nell'ambito medico (neuropsichiatria infantile e psichiatria) e psicologico. Nello specifico si occupa di Diagnosi e riabilitazione delle problematiche e dei disturbi dell'età evolutiva e adulta. Eroga inoltre in regime di convenzione pubblica prestazioni di psicoterapia per adulti con disagio psichico.

Attività presidiate ex attività di interesse generale art. 2 del decreto legislativo n. 112/2017

b) interventi e prestazioni sanitarie;

Carattere distintivo nella gestione dei servizi

Utenti per tipologia di servizio

Tipologia	n. utenti	n. utenti diretti
Servizio	diretti	Gli utenti in carico sono prevalentemente minori con o senza disabilità conclamate, adulti con problematiche emotive con prevalenza di sesso maschile.
Servizi	100	
Sanitari		

Impatti dell'attività

Ricadute sull'occupazione territoriale

La kairos rappresenta una importante risorsa per il territorio della Provincia di Oristano, in particolare per le zone che a'eriscono all'area geografica del Guilcier. Tutto il personale dipendente della Kairos è composto da ragazzi che risiedono nei

paesi limitrofi al Comune di Ghilarza, luogo in cui la cooperativa ha sede operativa. I servizi erogati soddisfano la maggior parte delle richieste provenienti dal territorio, garantendo una presa in carico globale dell'individuo, nell'ottica della prevenzione della psicopatologia dell'età adulta e della tutela del benessere psicologico in toto.

Media occupati del periodo di rendicontazione
0

Media occupati (anno -1)
0

Media occupati (anno -2)
0

Rapporto con la collettività

Nel periodo estivo, la Kairos eroga attività laboratoriali di tipo ludico-educativo in collaborazione con associazioni esterne (sportive, musicali), al fine di promuovere la conoscenza dell'equipe e sensibilizzare il territorio verso temi di tipo psicosociale (dispersione scolastica, problematiche emotive).

Rapporto con la Pubblica Amministrazione

La Kairos eroga alcuni servizi in collaborazione con la pubblica amministrazione. Nello specifico risultano attivi i progetti home care premium con il plus di Ghilarza-Bosa e il progetto Carpe Diem finanziato dalla Regione Sardegna, in collaborazione con i Plus di Oristano e Ghilarza-Bosa. Sono inoltre attivi progetti psico-educativi finanziati da Legge 162 e 20 in collaborazione con i Comuni nei quali gli utenti sono residenti.

Impatti ambientali

La Kairos può contare su una sede operativa moderna strutturata su un unico piano con infissi in alluminio ed elettrodomestici a risparmio energetico. Lo smaltimento dei rifiuti è garantito dalla raccolta di'erenziata porta a porta e da un sistema di smaltimento di rifiuti speciali come i toner esausti. I consumi idrici, inoltre, sono ridotti in quanto i servizi erogati non ne prevedono l'utilizzo. In futuro l'obiettivo è quello di riuscire ad installare un impianto fotovoltaico per la riduzione dei costi e dei consumi dell'energia elettrica.

Situazione Economico-Finanziaria

Attività e obiettivi economico-finanziari

Situazione economica, finanziaria e patrimoniale

La cooperativa, nel corso del 2021 ha incrementato il fatturato, rispetto all'anno 2021, di circa il 15%.

Ha aperto, a fine 2022, una nuova sede operativa nel comune di Sorgono. Questa apertura è un motivo di orgoglio per la nostra cooperativa, sia perché porterà ad una crescita ma anche e soprattutto perché offriremo un servizio sanitario importante in un centro che negli ultimi periodi sta vivendo una situazione di forte disagio sotto questo fronte, con la forte carenza di servizi sanitari offerti.

Come da previsione nel corso del 2022 la cooperativa ha avuto un utile che ha coperto in toto la perdita 2021, dovuta alle chiusure del periodo covid, riportando il patrimonio netto in attivo.

Nel mese di settembre 2022 la cooperativa ha aperto una nuova sede nel comune di Sorgono, l'avvio non ha comportato ingenti investimenti ma solo costi variabili che sono stati coperti dalle entrate. Alla chiusura del bilancio la sede riportava già un attivo.

Attivo patrimoniale , patrimonio proprio, utile di esercizio

Dati da Bilancio economico

Fatturato	€308.712,00
Attivo patrimoniale	€109.976,00
Patrimonio proprio	€5.736,00
Utile di esercizio	€10.491,00

Valore della produzione

Valore della produzione anno di rendicontazione 310781	Valore della produzione anno di rendicontazione (anno -1) 272863	Valore della produzione anno di rendicontazione (anno -2) 204926
---	--	--

Composizione del valore della produzione

Composizione del Valore della produzione (derivazione dei ricavi)	Valore della produzione	Ripartizione % ricavi
Ricavi da Pubblica Amministrazione	20087	% 6.47
Ricavi da persone fisiche	289733	% 93.30
Donazioni (compreso 5 per mille)	724	% 0.23
Totale 310'544.00		

Fatturato per servizio (ex attività di interesse generale ex art. 2 del D.Lgs. 112/2017)

Tipologia Servizi	Fatturato
c) prestazioni socio-sanitarie di cui al decreto del Presidente del Consiglio dei ministri 14 febbraio 2001, pubblicato nella Gazzetta Ufficiale n. 129 del 6 giugno 2001, e successive modificazioni;	308712
Totale	308'712.00

Fatturato per servizio Cooperative tip.A

Altri Servizi	
Altro	308712
Prestazioni socio-sanitarie di tipo psicologico, logopedico, neuropsicologico e neuropsichiatrico	
Totali	308'712.00

Fatturato per Territorio

Provincia

Oristano	306303	% 99.22
Nuoro	2409	% 0.78

Obiettivi economici prefissati

RSI

Responsabilità Sociale e Ambientale

Buone pratiche

Al fine di migliorare la gestione interna e incrementare la qualità aziendale, La Kairos è entrata a far parte del circuito di certificazione di qualità ISO 9001:2015. Ha inoltre ottenuto la convenzione da parte di ATS Sardegna per l'erogazione di prestazioni di psicoterapia relative alla branca di -Specialistica Ambulatoriale.

Partnership, collaborazioni con altre organizzazioni

Tipologia	Denominazione	Tipologia Attività
Partner	Partnership	Co-progettazione e realizzazione di bandi e progetti su scala Regionale e Nazionale generalmente sul contrasto alla povertà educativa.
Cooperative	Cooperativa sociale Studio e Progetto 2	

Obiettivi Sviluppo Sostenibile SDGs

Politiche e strategie

Coinvolgimento degli stakeholder

Attività di coinvolgimento degli stakeholder

Gli stakeholder sono degli elementi fondamentali nella politica della cooperativa. Essi hanno un interesse diretto o indiretto nei confronti dell'impresa e nutrono importanti aspettative rispetto ai risultati che l'organizzazione stabilisce e cerca di raggiungere. Essi possono essere: Interni all'organizzazione. In questo caso, ognuno di loro spera di ottenere un vantaggio dall'organizzazione e ogni sua decisione o azione può essere influenzata dalle decisioni e azioni della cooperativa. Esterni all'organizzazione. In questo altro caso, essi sperano e auspicano un generale successo della cooperativa in quanto, da tale successo, deriva un proprio vantaggio diretto o indiretto. I principali stakeholder che ruotano potenzialmente intorno all'orbita Kairos sono: I soci e il consiglio di amministrazione; I vari Responsabili e coordinatori; I dipendenti e collaboratori; Gli utenti e i loro famigliari o tutori; Società o enti che prendono accordi per l'erogazione dei servizi; La Regione Sardegna per l'accREDITAMENTO della struttura; L'ATS per l'erogazione di prestazioni di psicoterapia in regime convenzionato; Il SSN in generale; I fornitori di prodotto; I fornitori di servizio; Gli enti, associazioni, organismi di formazione; L'organismo di certificazione per il rilascio e mantenimento del certificato di qualità; Gli addetti alla manutenzione e verifica degli impianti; Le società per la fornitura di energia elettrica, linea internet, acqua, ecc. Il responsabile approvvigionamento; Il personale

preposto al raggiungimento e monitoraggio degli obiettivi inerenti ai servizi offerti; La Leadership. Le principali modalità di coinvolgimento degli stakeholder sono di tipo monodirezionale sia attraverso azioni di tipo informativo come la diffusione del bilancio sociale (soprattutto per quelli interni), sia di tipo consultivo, tramite la compilazione di questionari di gradimento ed azioni collettive come giornate di sensibilizzazione e seminari informativi che prevedono il coinvolgimento di esperti del settore (per quelli esterni).

Numero, tipologia e modalità di coinvolgimento di stakeholder interni

Numero, tipologia e modalità di coinvolgimento di stakeholder esterni

Innovazione

Cooperazione

Obiettivi di Miglioramento

Obiettivi di miglioramento della rendicontazione sociale

I principali obiettivi che la Kairos si propone di raggiungere sono: - incremento convenzione con ATS Sardegna per prestazioni di specialistica ambulatoriale; potenziamento servizi nuova sede operativa di Sorgono;

Obiettivo	Breve descrizione dell'obiettivo e delle modalità che verranno intraprese per raggiungerlo	Entro quando
-----------	--	--------------

Altro	Incremento convenzione con ATS Sardegna per erogazione di prestazioni di specialistica ambulatoriale: incremento personale che possa coprire più ore.	verrà raggiunto 01-01-2025
-------	---	-------------------------------

Obiettivo: Altro

Integrazione prestazioni

Obiettivo	Breve descrizione dell'obiettivo e delle modalità che verranno intraprese per raggiungerlo	Entro quando
-----------	--	--------------

Altro	potenziamento servizi nuova sede operativa di Sorgono: L'obiettivo è quello di garantire una maggiore copertura di ore settimanali attraverso incremento utenza.	
-------	--	--

Obiettivi di miglioramento strategici

Obiettivo	Breve descrizione dell'obiettivo e delle modalità che verranno intraprese per raggiungerlo	Entro quando
-----------	--	--------------

Crescita professionale interna	Garantire formazioni specifiche periodiche attraverso il coinvolgimento di esperti del settore mediante webinar, lezioni multimediali ed esercitazioni pratiche	verrà raggiunto 31-12-2024
--------------------------------	---	-------------------------------

TABELLA DI CORRELAZIONE

Bilancio sociale predisposto ai sensi dell'articolo 14 del D. Lgs. n.117/2017

Il presente bilancio sociale è stato redatto attraverso il supporto del modello ISCOOP. La presente tabella di correlazione vuole offrire un quadro sinottico di come il modello ISCOOP sia in compliance con le "Linee guida per la redazione del bilancio sociale degli enti del Terzo settore" emanate dal Ministero Del Lavoro e delle Politiche Sociali con il Decreto 4 luglio 2019 (GU n.186 del 9-8-2019).

Per ogni sotto-sezione e requisito richiesto dalle Linee guida (riportati nella prima colonna della tabella), vengono riportati gli indicatori qualitativi e quantitativi **OBBLIGATORI** del modello ISCOOP che rispondono a quel requisito indicando l'ambito, la sezione e il/gli indicatori specifici i cui rintracciare i dati (seconda colonna della tabella).

Il Modello Iscoop è stato elaborato per le imprese sociali cooperative distinte per: Cooperative sociali di tipo A (A); Cooperative sociali di tipo B (B); Cooperative sociali di tipo A+B (A+B); Consorzi (C); Imprese sociali cooperative (non coop.sociali) (IS); Consorzi di imprese sociali cooperative (non coop. sociali) (ISC).

Alcuni indicatori presenti nel modello sono comuni a tutte le tipologie, altri sono specifici solo per quella tipologia di impresa sociale cooperativa. Tali indicatori specifici e obbligatori, quando presenti in tabella, riportano la tipologia di impresa sociale cooperativa alla quale si riferiscono.

Per completezza si ribadisce che come indicato nelle Linee Guida: "Per gli enti di Terzo settore tenuti ex lege alla redazione, il bilancio sociale dovrà contenere almeno le informazioni di seguito indicate (...). In caso di omissione di una o più sotto-sezioni **l'ente sarà tenuto a illustrare** le ragioni che hanno condotto alla mancata esposizione dell'informazione"

LINEE GUIDA PER LA REDAZIONE DEL BILANCIO SOCIALE DEGLI ENTI DEL TERZO SETTORE ai sensi dell'art. 14 comma 1 d.lgs. 117/2017 e, con riferimento alle imprese sociali, dell'art. 9 comma 2 d.lgs. 112/2017. (Gazzetta Ufficiale n. 186 del 9 agosto 2019)	Riferimento Modello ISCOOP. MODELLO DI BILANCIO SOCIALE PER LE IMPRESE SOCIALI COOPERATIVE SOCIALI
1) METODOLOGIA ADOTTATA PER LA REDAZIONE DEL BILANCIO SOCIALE	
Eventuali standard di rendicontazione utilizzati; Cambiamenti significativi di perimetro o metodi di misurazione rispetto al precedente periodo di rendicontazione; Altre informazioni utili a comprendere il processo e la metodologia di rendicontazione.	AMBITO: Parte Introduttiva INDICATORE: Nota Metodologica
2) INFORMAZIONI GENERALI SULL'ENTE	
Nome dell'ente; Codice Fiscale; Partita Iva; Forma giuridica e qualificazione ai sensi del Codice del Terzo settore; Indirizzo sede legale; Altre sedi; Aree territoriali di operatività; Valori e finalità perseguite (missione dell'ente); Attività statutarie individuate facendo riferimento all'art. 5 del d.lgs. 117/2017 e/o all'art. 2 del d.lgs. 112/2017 (oggetto sociale); evidenziare se il perimetro delle attività statutarie sia più ampio di quelle effettivamente realizzate, circostanziando le attività effettivamente svolte; Altre attività svolte in maniera secondaria/strumentale; Collegamenti con altri enti del terzo settore (inserimento in reti, gruppi di imprese sociali...); Contesto di riferimento;	AMBITO: Identità SEZIONE: Presentazione e dati anagrafici INDICATORE: <ul style="list-style-type: none"> ● Ragione sociale ● C.F. ● P.IVA ● Forma giuridica ● Attività di interesse generale ex art. 2 del d.lgs. 112/2017 ● Descrizione attività svolta ● Principali attività svolte da statuto (A, B, A+B, C, ISC) ● Adesione a consorzi ● Adesione a reti ● Adesioni a gruppi ● Contesto di riferimento e territori ● Regioni ● Provincie SEZIONE: Sede Legale e Sede operativa SEZIONE: Mission, vision e valori INDICATORE: <ul style="list-style-type: none"> ● Mission, finalità, valori e principi della cooperativa
3) STRUTTURA, GOVERNO E AMMINISTRAZIONE	
Consistenza e composizione della base sociale /associativa (se esistente)	AMBITO: Sociale: persone, obiettivi e attività SEZIONE: Sviluppo e valorizzazione dei soci INDICATORE: <ul style="list-style-type: none"> ● Numero e Tipologia soci ● Focus Tipologia Soci ● Anzianità associativa ● Focus Soci persone fisiche (A, B, A+B, IS) ● Soci svantaggiati per tipologia svantaggio, genere, età, titolo di studio, nazionalità (B, A+B) ● Tipologia di cooperative consorziate (C, ISC) ● Elenco cooperative consorziate per territorio (C, ISC)

<p>Sistema di governo e controllo, articolazione, responsabilità e composizione degli organi (indicando in ogni caso nominativi degli amministratori e degli altri soggetti che ricoprono cariche istituzionali, data di prima nomina, periodo per il quale rimangono in carica, nonché eventuali cariche o incarichi espressione di specifiche categorie di soci o associati);</p> <p>quando rilevante rispetto alle previsioni statutarie, approfondimento sugli aspetti relativi alla democraticità interna e alla partecipazione degli associati alla vita dell'ente;</p>	<p>AMBITO: Identità SEZIONE: Governance INDICATORE:</p> <ul style="list-style-type: none"> ● Sistema di governo ● Organigramma ● Responsabilità e composizione del sistema di governo <p>AMBITO: Identità SEZIONE: Partecipazione INDICATORE:</p> <ul style="list-style-type: none"> ● Vita associativa ● Numero aventi diritto di voto ● N. di assemblee svolte nel periodo di rendicontazione <p>AMBITO: Sociale: Persone, obiettivi e attività SEZIONE: Sviluppo e valorizzazione dei soci INDICATORE:</p> <ul style="list-style-type: none"> ● Vantaggi di essere socio
<p>Mappatura dei principali stakeholder (personale, soci, finanziatori, clienti/utenti, fornitori, pubblica amministrazione, collettività) e modalità del loro coinvolgimento. In particolare, le imprese sociali (ad eccezione delle imprese sociali costituite nella forma di società cooperativa a mutualità prevalente e agli enti religiosi civilmente riconosciuti di cui all'articolo 1, comma 3 del d. lgs. 112/2017 "Revisione della disciplina in materia di impresa sociale") sono tenute a dar conto delle forme e modalità di coinvolgimento di lavoratori, utenti e altri soggetti direttamente interessati alle attività dell'impresa sociale realizzate ai sensi dell'art. 11 del d. lgs. 112/2017;</p>	<p>AMBITO: Identità SEZIONE: Mappa degli Stakeholder INDICATORE: Mappa categoria di stakeholder</p> <p>AMBITO: Responsabilità sociale e ambientale SEZIONE: Coinvolgimento degli stakeholder INDICATORE: Attività di coinvolgimento degli stakeholder</p>
4) PERSONE CHE OPERANO PER L'ENTE	
<p>Tipologie, consistenza e composizione del personale che ha effettivamente operato per l'ente (con esclusione quindi dei lavoratori distaccati presso altri enti, cd. "distaccati out") con una retribuzione (a carico dell'ente o di altri soggetti) o a titolo volontario comprendendo e distinguendo tutte le diverse componenti; Contratto di lavoro applicato ai dipendenti; Natura delle attività svolte dai volontari;</p>	<p>AMBITO: Sociale: Persone, obiettivi e attività SEZIONE: Occupazione: sviluppo e valorizzazione dei lavoratori INDICATORE:</p> <ul style="list-style-type: none"> ● Numero Occupati ● Numero di occupati svantaggiati (B, A+B) ● Occupati soci e non soci ● Occupati svantaggiati soci e non soci (B, A+B) ● Politiche del lavoro e salute e sicurezza, contratti di lavoro applicati ● Tipologia di contratti di lavoro applicati ● Volontari e tirocinanti (svantaggiati e non)
<p>Attività di formazione e valorizzazione realizzate;</p>	<p>AMBITO: Sociale: Persone, obiettivi e attività SEZIONE: Occupazione: sviluppo e valorizzazione dei lavoratori INDICATORE:</p> <ul style="list-style-type: none"> ● Tipologia e ambiti corsi di formazione ● Ore medie di formazione per addetto
<p>Struttura dei compensi, delle retribuzioni, delle indennità di carica e modalità e importi dei rimborsi ai volontari: emolumenti, compensi o corrispettivi a qualsiasi titolo attribuiti ai componenti degli organi di amministrazione e controllo, ai dirigenti nonché agli associati; rapporto tra retribuzione annua lorda massima e minima dei lavoratori dipendenti dell'ente; in caso di utilizzo della possibilità di effettuare rimborsi ai volontari a fronte di autocertificazione, modalità di regolamentazione, importo dei rimborsi complessivi annuali e numero di volontari che ne hanno usufruito.</p>	<p>AMBITO: Sociale: Persone, obiettivi e attività SEZIONE: Occupazione: sviluppo e valorizzazione dei lavoratori INDICATORE:</p> <ul style="list-style-type: none"> ● Struttura dei compensi, delle retribuzioni, delle indennità erogate
5) OBIETTIVI E ATTIVITÀ	
<p>informazioni qualitative e quantitative sulle azioni realizzate nelle diverse aree di attività, sui beneficiari diretti e indiretti, sugli output risultanti dalle attività poste in essere e, per quanto possibile, sugli effetti di conseguenza prodotti sui principali portatori di interessi. Se pertinenti possono essere inserite informazioni relative al possesso di certificazioni di qualità. Le attività devono essere esposte evidenziando la coerenza con le finalità dell'ente, il livello di raggiungimento degli obiettivi di gestione individuati, gli eventuali fattori risultati rilevanti per il raggiungimento (o il mancato raggiungimento) degli obiettivi programmati. Elementi/fattori che possono compromettere il raggiungimento dei fini istituzionali e procedure poste in essere per prevenire tali situazioni.</p>	<p>AMBITO: Sociale: Persone, obiettivi e attività SEZIONE: Qualità dei servizi INDICATORE:</p> <ul style="list-style-type: none"> ● Attività e qualità di servizi ● Utenti per tipologia di servizio (A, A+B) ● Percorsi di inserimento lavorativo (B, A+B) <p>SEZIONE: Impatti sull'attività INDICATORE:</p> <ul style="list-style-type: none"> ● Ricadute sull'occupazione territoriale ● Rapporto con la collettività ● Rapporto con la Pubblica Amministrazione

	<p>AMBITO: Obiettivi di miglioramento SEZIONE: Obiettivi di miglioramento strategici INDICATORE:</p> <ul style="list-style-type: none"> ● Obiettivi di miglioramento strategici <p>SEZIONE: Obiettivi di miglioramento rendicontazione sociale INDICATORE:</p> <ul style="list-style-type: none"> ● Obiettivi di miglioramento rendicontazione sociale
6) SITUAZIONE ECONOMICO-FINANZIARIA	
<p>Provenienza delle risorse economiche con separata indicazione dei contributi pubblici e privati; specifiche informazioni sulle attività di raccolta fondi; finalità generali e specifiche delle raccolte effettuate nel periodo di riferimento, strumenti utilizzati per fornire informazioni al pubblico sulle risorse raccolte e sulla destinazione delle stesse; segnalazioni da parte degli amministratori di eventuali criticità emerse nella gestione ed evidenziazione delle azioni messe in campo per la mitigazione degli effetti negativi</p>	<p>AMBITO: Situazione economico-finanziaria SEZIONE: Attività e obiettivi economico-finanziari INDICATORE:</p> <ul style="list-style-type: none"> ● Situazione economica, finanziaria e patrimoniale ● Attivo patrimoniale, patrimonio proprio, utile di esercizio ● Valore della produzione ● Composizione del valore della produzione ● Fatturato per servizio (ex attività di interesse generale ex art. 2 del D.Lgs. 112/2017)
7) ALTRE INFORMAZIONI	
<p>Indicazioni su contenziosi/controversie in corso che sono rilevanti ai fini della rendicontazione sociale; Informazioni di tipo ambientale, se rilevanti con riferimento alle attività dell'ente: tipologie di impatto ambientale connesse alle attività svolte; politiche e modalità di gestione di tali impatti; indicatori di impatto ambientale (consumi di energia e materie prime, produzione di rifiuti ecc.) e variazione dei valori assunti dagli stessi; nel caso delle imprese sociali che operano nei settori sanitario, agricolo, ecc. in considerazione del maggior livello di rischi ambientali connessi, potrebbe essere opportuno enucleare un punto specifico ("Informazioni ambientali") prima delle "altre informazioni", per trattare l'argomento con un maggior livello di approfondimento; Altre informazioni di natura non finanziaria, inerenti gli aspetti di natura sociale, la parità di genere, il rispetto dei diritti umani, la lotta contro la corruzione ecc. Informazioni sulle riunioni degli organi deputati alla gestione e all'approvazione del bilancio, numero dei partecipanti, principali questioni trattate e decisioni adottate nel corso delle riunioni.</p>	<p>AMBITO: Parte Introduttiva INDICATORE: Introduzione</p> <p>AMBITO: Sociale: persone, obiettivi e attività SEZIONE: Impatti sull'attività INDICATORE: Impatti ambientali</p> <p>AMBITO: Responsabilità sociale e ambientale SEZIONE: Responsabilità sociale e ambientale INDICATORE:</p> <ul style="list-style-type: none"> ● Buone pratiche ● Partnership, collaborazioni con altre organizzazioni <p>AMBITO: Identità SEZIONE: Partecipazione INDICATORE:</p> <ul style="list-style-type: none"> ● Vita associativa ● Numero aventi diritto di voto ● N. di assemblee svolte nel periodo di rendicontazione